

# **EVOLUCIÓN SOCIOLABORAL DE ASTURIAS**

**1º TRIMESTRE 2021**

**13.05.2021**

## PREÁMBULO

En este trimestre cuando se cumple un año de la irrupción de la pandemia y de la declaración del estado de alarma, las secuelas se dejan notar aún con fuerza. A día de hoy es difícil cuantificar el impacto sobre la economía y el empleo, debido a que continúan vigentes mecanismos de protección como los ERTES, herramienta que ha sido fundamental para mantener la renta de las familias y el empleo a la vez que han permitido a muchas empresas no tener que cerrar sus negocios, y que es necesario mantener mientras no se recupere la actividad económica.

La vacunación y el levantamiento progresivo de las restricciones está permitiendo cierta recuperación de la actividad económica, y determinados indicadores comienzan a mostrar signos positivos.

La situación social que deja la pandemia es dramática para miles de ciudadanos, que se ven obligados a acudir a las llamadas “colas del hambre”, incluso entre personas que hasta ahora nunca habían necesitado ayuda. Las malas condiciones laborales previas a la llegada de la pandemia con un empleo precario, temporal y con bajos salarios, consecuencia de la reforma laboral y que desde la UGT siempre hemos venido denunciando, ha provocado un empeoramiento de las condiciones de vida de los ciudadanos disparando las tasas de pobreza y exclusión social. De acuerdo con Intermon Oxfam, el Covid ha empujado a 14.900 personas a la pobreza en Asturias.

Ante este escenario es fundamental que patronal y sindicatos alcancen un acuerdo sobre el V AENC, lo que ayudará sin duda a mejorar las condiciones laborales en los convenios colectivos y será un instrumento de protección para hacer frente al aumento de la pobreza en nuestro país. Ello debe ir acompañado de otras medidas por parte del Gobierno como la subida del SMI o la derogación de la reforma laboral, así como agilizar los trámites para percibir el ingreso mínimo vital.

En un momento como el actual es inaceptable el anuncio de la banca de llevar a cabo miles de despidos, fundamentalmente CaixaBank y BBVA. Todo ello cuando las entidades financieras se han visto favorecidas por la inyección de fondos públicos para sanear los balances de los bancos, que rondan los 60.000 millones de euros, que no sólo no van a devolver sino que ahora pretenden realizar despidos masivos, cierre de sucursales... Lo que demuestra una vez más la avaricia de la banca y la nula responsabilidad social, todo cuando continúan repartiendo dividendos entre sus directivos, que ya gozan de salarios desorbitados.

No es menos llamativa la postura del Banco de España, donde aún no ha hecho ninguna declaración al respecto, aunque esta Entidad ya nos tiene acostumbrados a no hacer referencia alguna a sus problemas pero sí parece estar muy preocupada en la regulación de las relaciones laborales del país. En la anterior crisis financiera del año 2008, quedó demostrada su falta de control y supervisión del sistema financiero, que es su misión, tampoco ha exigido responsabilidades a los directivos por el desastre, que obligó al Gobierno a salir a rescatar al sistema financiero. En un momento tan delicado como el actual y con la amenaza de miles de despidos vuelven a dar un paso más y se dedican hablar de la “mochila austríaca” o del despido, irrumpiendo en un debate que no le corresponde y en el que pretende influir.

En Asturias estamos reivindicando soluciones urgentes para la industria, ante la “emergencia industrial” que atraviesa el pulmón de nuestra economía y empleo. Situación que obliga a exigir que se adopten mecanismos necesarios para paliar el fracaso del estatuto de la industria electrointensiva, estableciendo un marco regulatorio energético estable y competitivo en consonancia con los países de nuestro entorno.

# 1. CONTEXTO ECONÓMICO

- Economía española

El primer trimestre del año 2021 coincide con la tercera ola del virus, y cuyos efectos se han dejado notar en la evolución de la economía. Los datos avance de la Contabilidad Nacional Trimestral, relativos al primer trimestre, muestran un empeoramiento de la economía, con una caída del 0,5% en términos intertrimestrales, en relación al año anterior el deterioro es más acusado al arrojar el PIB un descenso del 4,3% (-8,9% el trimestre anterior).

Los datos del empleo confirman este comportamiento negativo, y las horas efectivamente trabajadas se reducen un 2% respecto al trimestre anterior. En términos interanuales caen un 3,6%.

Por componentes de la **demanda**, el gasto en consumo final cae un 0,6% respecto al trimestre anterior, arrastrado por un menor consumo de los hogares (-1%), mientras que el consumo de las administraciones públicas registra una subida del 0,5%, consecuencia de la respuesta política para hacer frente a la difícil situación. La formación bruta de capital fijo se contrae un 1,9%.

Las exportaciones se contraen un 0,1% y las importaciones un 1,3%, en comparación con el trimestre anterior.

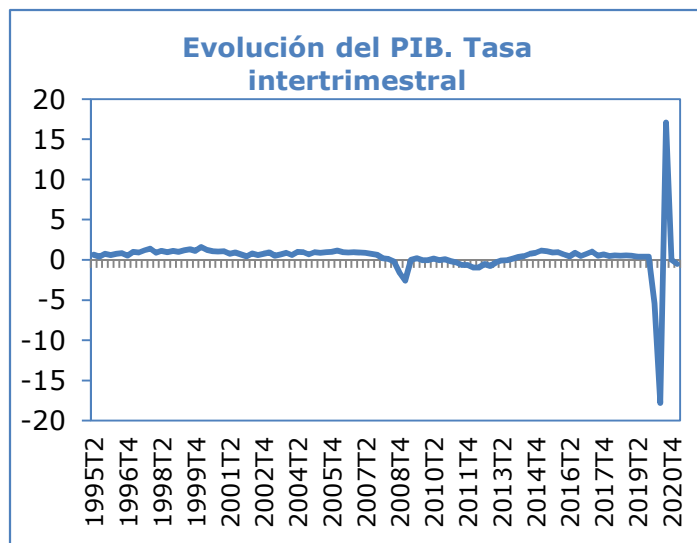

Por el lado de la **oferta**, el descenso del valor añadido bruto es generalizado en todos los sectores excepto en el terciario que registra un comportamiento positivo (0,2%), destacando la construcción con el comportamiento más desfavorable con una caída del 4,2%, seguida de la industria y el sector primario, ambos con descensos en torno al 2%. Por ramas de actividad, la del *comercio, transporte y hostelería* que hasta ahora venía mostrando el comportamiento más adverso destaca ahora con el mayor crecimiento con un 1,4% intensificando considerablemente su ritmo en comparación con el trimestre anterior con una subida del 0,1%. Tras ella destacan las *actividades financieras y de seguros* al crecer un 1,2%. En el lado contrario, la mayor contracción se produce en las *actividades profesionales, científicas y técnicas* que retroceden un 2,8%.

### Cuadro. VAB por ramas de actividad (1º trimestre 2021)

Agricultura, ganadería y pesca	-2,0
Industria	-2,1
<i>Industria manufacturera</i>	-2,8
Construcción	-4,2
Servicios	0,2
○ <i>Comercio, tpte y hostelería</i>	1,4
○ <i>Información y comunicaciones</i>	0,3
○ <i>Actividades financieras y seguros</i>	1,2
○ <i>Actividades inmobiliarias</i>	-0,5
○ <i>Actividades profesionales, científicas y técnicas</i>	-2,8
○ <i>Admon pública, educación, sanidad</i>	0,5
○ <i>Actividades artísticas, recreativas...</i>	0,3
<b>TOTAL ECONOMÍA</b>	<b>-0,2</b>

*Tasa de variación intertrimestral*

*Fte: INE, Contabilidad Nacional Trimestral*

En su última actualización del Informe sobre la Economía Mundial, el FMI pronostica que la economía española crecerá en el **año 2021 un 6,4%**, superando a Francia (5,8%); Italia (4,2%) y Alemania (3,6%).

- **Economía asturiana**

En el primer trimestre del año coincidiendo con la tercera ola, se pusieron en marcha nuevas restricciones, especialmente en el mes de febrero. Lo que ha tenido su influencia en la evolución de la actividad económica.

De acuerdo con la estimación de la AIREF, relativa al primer trimestre de 2021, la **economía asturiana** ha continuado en **valores negativos**. En comparación con el trimestre anterior, el PIB asturiano se **contrae un 1,1%**, por encima de la media del país que retrocede un 0,5%.

**Respecto** al mismo trimestre del **año anterior**, la **caída es del 3,1%** (4,3% en España). Esta mayor intensidad en el ritmo de contracción se debe a que los efectos de la crisis se notaron con menos fuerza, las restricciones sólo afectaron a la segunda mitad del mes de marzo (14 de marzo de 2020 declaración del estado de alarma).

Aún no se conocen con exactitud las secuelas de la crisis sobre el tejido productivo y el empleo. Circunstancias que no se conocerán con certeza hasta que se retiren mecanismos de protección como los ERTES y se compruebe que la actividad es capaz de absorber todo el empleo que a día de hoy está protegido por estas medidas. Estos mecanismos han sido claves para mantener las rentas laborales y evitar despidos masivos y cierres de empresas, por ello es necesario que su vigencia se mantenga hasta que la actividad productiva recupere los niveles anteriores a la llegada de la pandemia.

### Evolución de las tasas de crecimiento del PIB. Asturias-España

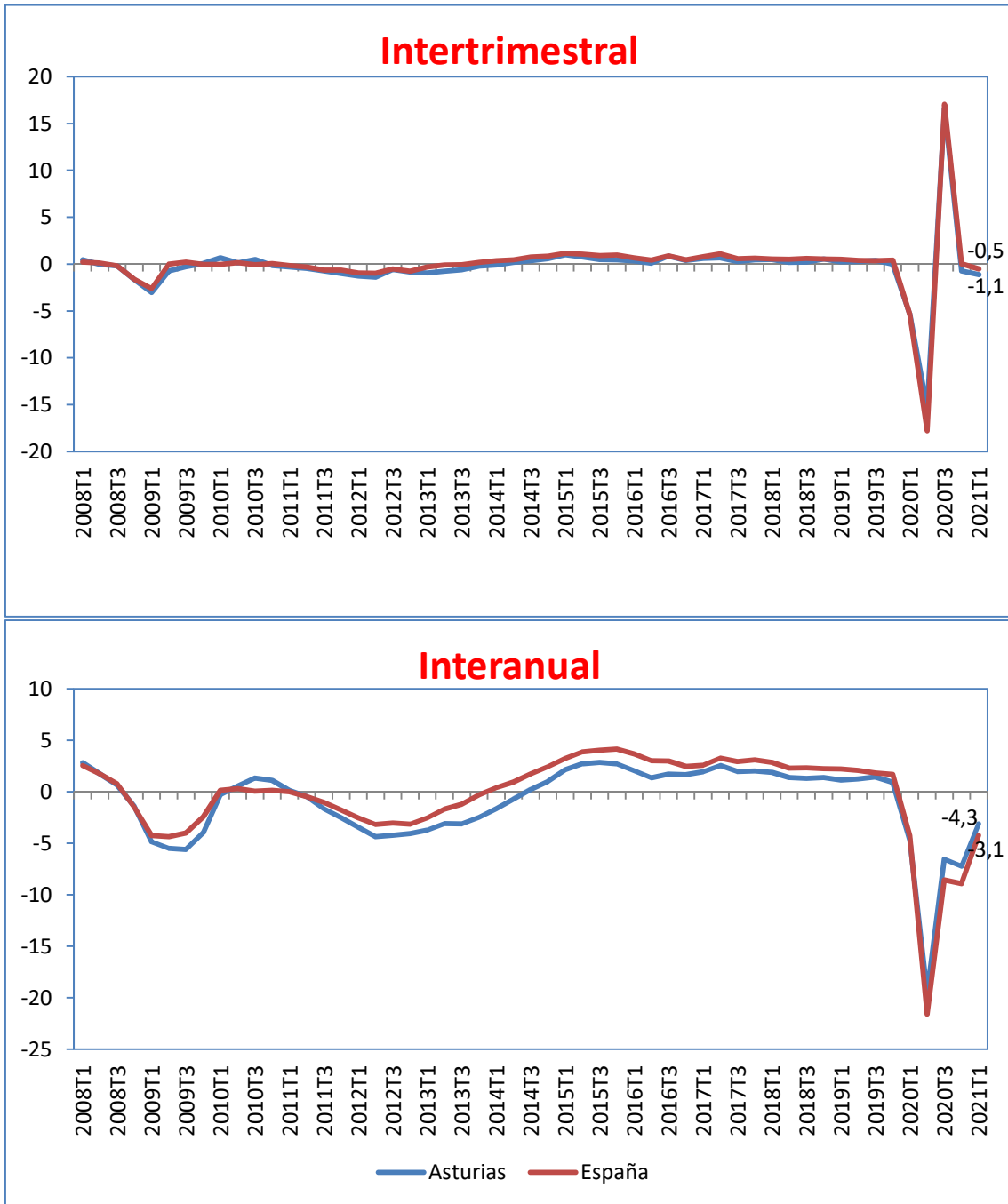

Fte: AIREF

Tasas de crecimiento del PIB por CCAA. 1º trimestre 2021

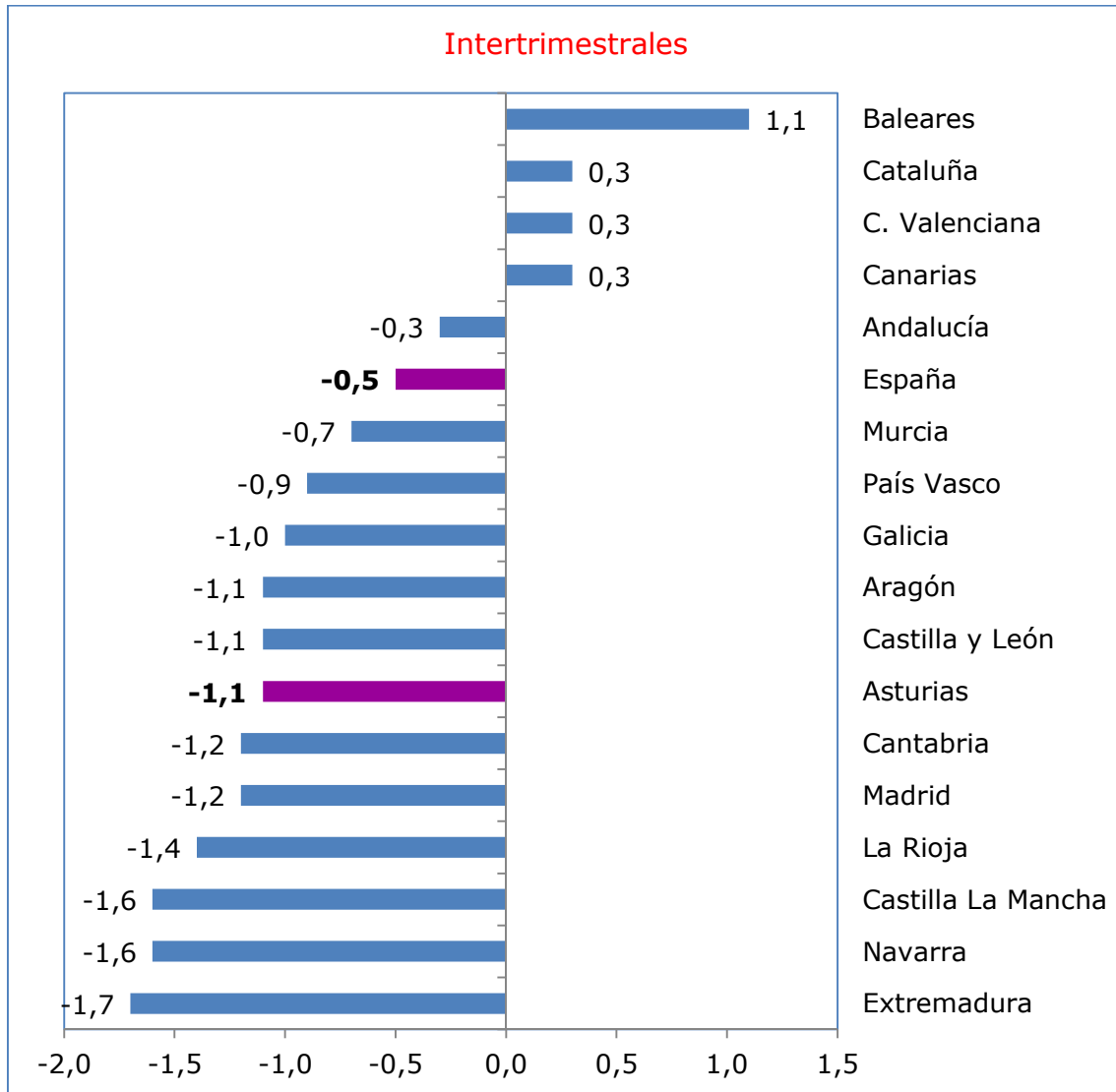

Fte: airef



## ✓ Industria

En el mes de marzo (último disponible), la producción industrial asturiana arroja un **crecimiento interanual del 10%, tras dos años de caída** continuada. A pesar de este comportamiento positivo del mes de marzo, la industria acumula en los tres primeros meses del año una caída del 0,1%.

La media del país presenta un aumento más intenso: 15,1%, lo que supone un crecimiento acumulado en el primer trimestre del 1,2%.

De acuerdo con SADEI, la rama de la *metalurgia* muestra el mejor comportamiento, seguida de la *industria química* y la *fabricación de productos metálicos*. Tan solo las *industrias extractivas* y la rama de *otras industrias manufactureras* presentan una contracción en su producción.

### Evolución del índice de producción industrial. Asturias

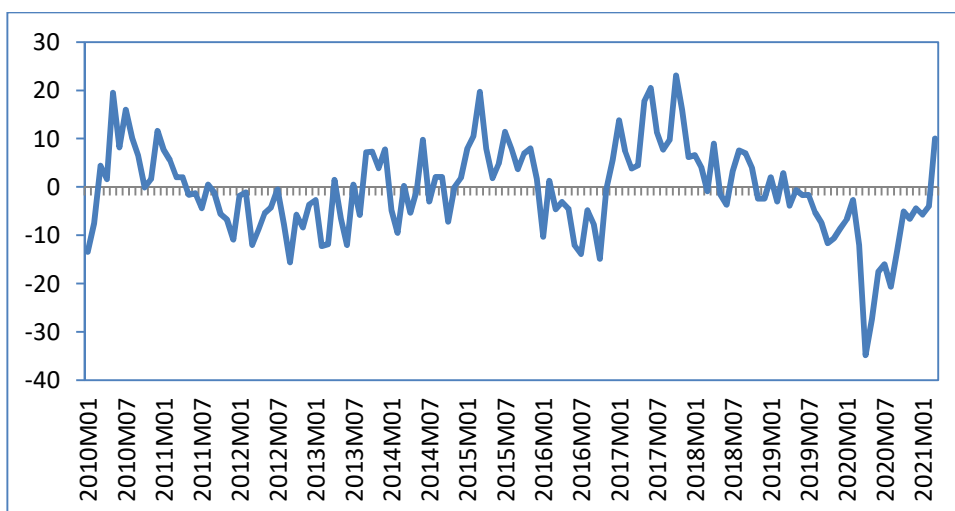

Fte: INE

## ✓ Sector servicios

En los primeros meses del año, el sector turístico no ha sido capaz de recuperar los niveles existentes antes de la irrupción de la pandemia. En el mes de marzo, los viajeros en establecimientos hoteleros registran una caída interanual del 34,7%, mientras que la estancia media mejora pasando de 1,92 a 2,07 días entre los meses de marzo de 2020 y 2021.

La rama del transporte marítimo de mercancías presenta un buen comportamiento en el mes de marzo, con un aumento del tráfico de mercancías tanto en el Puerto de Avilés (6,9%) como en el Puerto de Gijón (4,9%).

	Marzo 20	Marzo 21	Var (%)
<b>Viajeros en establecimientos hoteleros</b>			
• Viajeros	32.867	21.452	-34,7
• Estancia media	1,92	2,07	7,8
<b>Transporte de mercancías (miles de toneladas)</b>			
• Puerto de Avilés	373,3	399,0	6,9
• Puerto de Gijón	1.509,7	1.583,9	4,9

Fte: SADEI, Coyuntura de Asturias

### ✓ Comercio exterior

En los tres primeros meses del año, el comercio exterior asturiano presenta un **comportamiento favorable**.

Las **exportaciones crecen un 3,3%** en términos interanuales, por debajo de la media nacional (4,9%). En el caso de las **importaciones**, arrojan un crecimiento del **22,3%**, mientras que en el conjunto del país se reducen un 1,3%.

## 2. EVOLUCIÓN DEL MERCADO LABORAL

### • Paro registrado

El mercado laboral sigue siendo incapaz de recuperarse del golpe de la pandemia y en la primera parte del año deja en torno a **10.600 parados más que hace un año**. Cabe destacar que estas cifras serían aún mayores de no existir los ERTES, a día de hoy 12.413 trabajadores se encuentran en esta situación.

En el primer trimestre del año, el paro registrado en Asturias se elevó a 85.064 parados. Lo que supone una subida interanual del 14,3% (10.612 parados más que hace un año).

El paro está teniendo especial incidencia en determinados colectivos, como los jóvenes. El desempleo entre los parados de primer empleo crece cerca de un 30% (casi 2.000 parados de primer empleo más que en 2020). Este comportamiento tan negativo se confirma también analizando el desempleo por edades, de forma que entre los **menores de 25 años** destacan con la **mayor subida** del desempleo (35,3%).

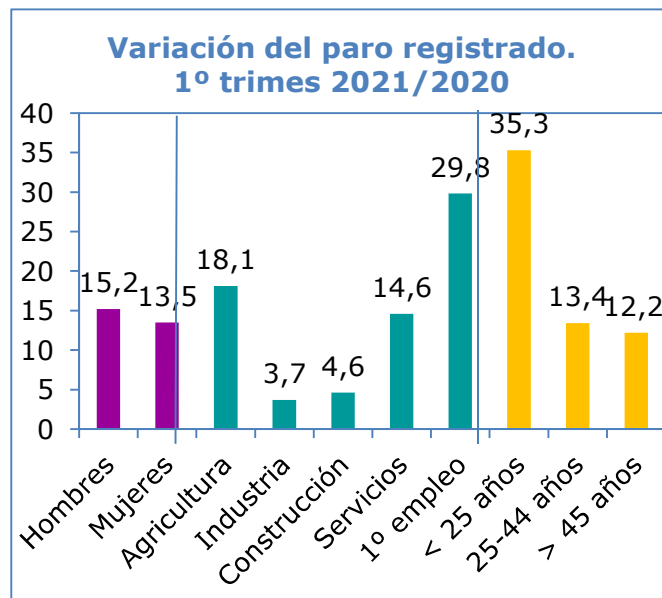

Por sexo, los **hombres sufren el mayor aumento** en **términos relativos** con un 15,2%, mientras que en términos absolutos son las mujeres las que registran la mayor subida con 5.627 desempleadas más que hace un año. Las **mujeres soportan también mayores niveles de paro**, concentrando el **55,6% del total**.

A nivel sectorial, todos los sectores experimentan subidas del paro, si bien los **servicios son los más castigados** como consecuencia de ser las actividades donde se concentra la mayor parte de las restricciones puestas en marcha para frenar la pandemia. De manera que se contabilizan cerca de **7.900 parados más** que en los tres primeros meses de 2020.

Evolución del paro registrado. (Enero-marzo)				
	2020	2021	Var. %	Var. abs.
<b>Sexo</b>	<b>74.452</b>	<b>85.064</b>	<b>14,3</b>	<b>10.612</b>
• Hombres	32.773	37.758	15,2	4.985
• Mujeres	41.679	47.306	13,5	5.627
<b>Sectores</b>	<b>74.452</b>	<b>85.064</b>	<b>14,3</b>	<b>10.612</b>
• Agricultura	1.425	1.683	18,1	258
• Industria	6.325	6.557	3,7	232
• Construcción	6.284	6.572	4,6	288
• Servicios	53.736	61.582	14,6	7.846
• 1º empleo	6.682	8.670	29,8	1.988
<b>Edad</b>	<b>74.452</b>	<b>85.064</b>	<b>14,3</b>	<b>10.612</b>
• Menores 25	4.997	6.762	35,3	1.765
• De 25 a 44 años	30.917	35.069	13,4	4.152
• Mayores 45 años	38.538	43.233	12,2	4.695

Fte: elaboración propia a través de datos del SEPE

- [Encuesta de población activa \(EPA\)](#)

En el primer trimestre del año 2021, el mercado laboral asturiano se sigue mostrando incapaz de alcanzar los niveles existentes antes de la pandemia. **Continúa la destrucción de empleo**, con 3.200 ocupados menos que hace un año, mientras que el **paro se reduce** en 2.100 parados, si bien este descenso no se corresponde con un proceso de creación de empleo sino que se debe al **aumento de la población inactiva**.

Los **activos también se reducen** (1,2%), lo que hace descender la tasa de actividad en 4 décimas porcentuales. Lo que nos aleja más de la media del país (7,1 puntos por debajo de la media). Esta bajada en las tasas de actividad viene provocada por la peor evolución de las mujeres al caer sus niveles de actividad 7 décimas, mientras que la tasa masculina se mantiene.

Las **tasas de paro juvenil**, menores de 25 años, han experimentado un **crecimiento de 8,3 puntos** porcentuales en el último año, hasta situarse en el 37,6%, de manera que **casi 4 de cada 10 menores de 25 años están en paro**. Siendo en este caso los hombres los que sufren el mayor aumento en la tasa de paro con una subida de más de 11 puntos porcentuales (5,5 puntos entre las mujeres menores de 25 años).

<b>Actividad, inactividad, ocupación y paro (enero-marzo)</b>				
	<u>2020</u>	<u>2021</u>	<u>Var abs.</u>	<u>Var.%</u>
<b><u>Activos (miles)</u></b>	<b>452,7</b>	<b>447,4</b>	<b>-5,3</b>	<b>-1,2</b>
<b><u>Inactivos (miles)</u></b>	<b>435,7</b>	<b>436,9</b>	<b>1,2</b>	<b>0,3</b>
<b><u>Ocupados (miles)</u></b>	<b>387,6</b>	<b>384,4</b>	<b>-3,2</b>	<b>-0,8</b>
<b><u>Parados (miles)</u></b>	<b>65,1</b>	<b>63,0</b>	<b>-2,1</b>	<b>-3,2</b>
<b><u>Tasa actividad (%)</u></b>	<b>51,0</b>	<b>50,6</b>	<b>-</b>	<b>-</b>
• Hombres	54,8	54,8	-	-
• Mujeres	47,5	46,8	-	-
<b><u>Tasa empleo (%)</u></b>	<b>43,6</b>	<b>43,5</b>	<b>-</b>	<b>-</b>
• Hombres	47,2	48,0	-	-
• Mujeres	40,4	39,4	-	-
<b><u>Tasa paro (%)</u></b>	<b>14,4</b>	<b>14,1</b>	<b>-</b>	<b>-</b>
• Hombres	13,8	12,5	-	-
• Mujeres	14,9	15,8	-	-
<b><u>Tasa paro &lt;25 (%)</u></b>	<b>29,3</b>	<b>37,6</b>	<b>-</b>	<b>-</b>
• Hombres	24,8	36,2	-	-
• Mujeres	34,3	39,8	-	-

*Fte: elaboración propia a través de datos del INE, EPA*

### Variación de las principales variables del mercado laboral. 1º trim 2021/2020

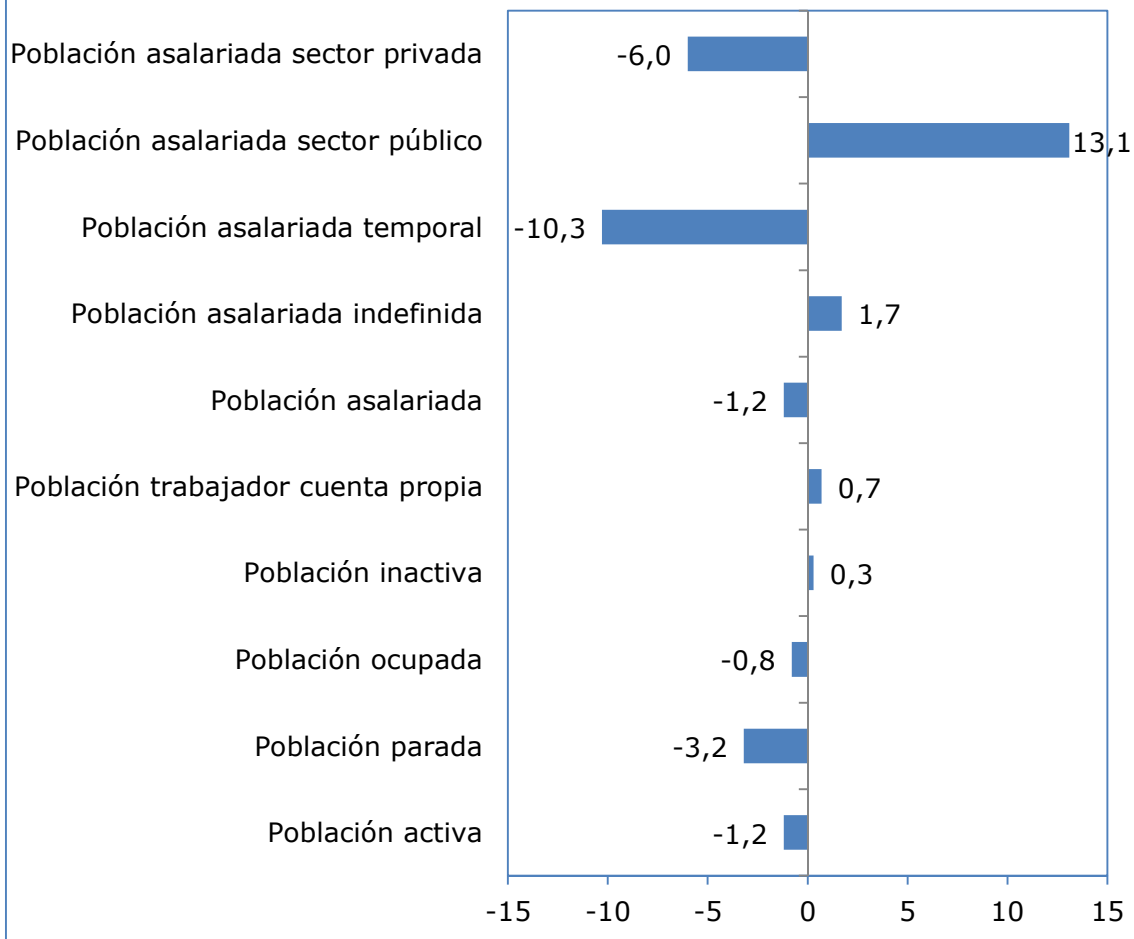

Fte: elaboración propia a través de datos del INE, EPA

- **Afiliación a la Seguridad Social**

En el primer trimestre se cerró con 356.726 afiliaciones a la Seguridad Social, lo que supone una **caída interanual del 1,4%** (5.008 afiliaciones menos). Descenso que coincide con la media del país. Los **autónomos** parecen mostrar un comportamiento menos desfavorable, al **descender la afiliación un 0,9%** en Asturias, mientras que a nivel nacional los autónomos arrojan un crecimiento en la afiliación del 0,4%.

La **hostelería** es la rama de actividad más castigada por la pérdida de afiliación (en torno a **3.500 afiliaciones menos**), consecuencia de ser donde se concentra la mayor parte de las restricciones (controles de aforo, cierre de interiores de los locales, reticencias de los clientes ante el temor a los contagios...). Frente a ella, las ramas sanitaria y educativa presentan un intenso crecimiento de las afiliaciones, con un 5,8% en la primera y un 4,3% en la segunda.

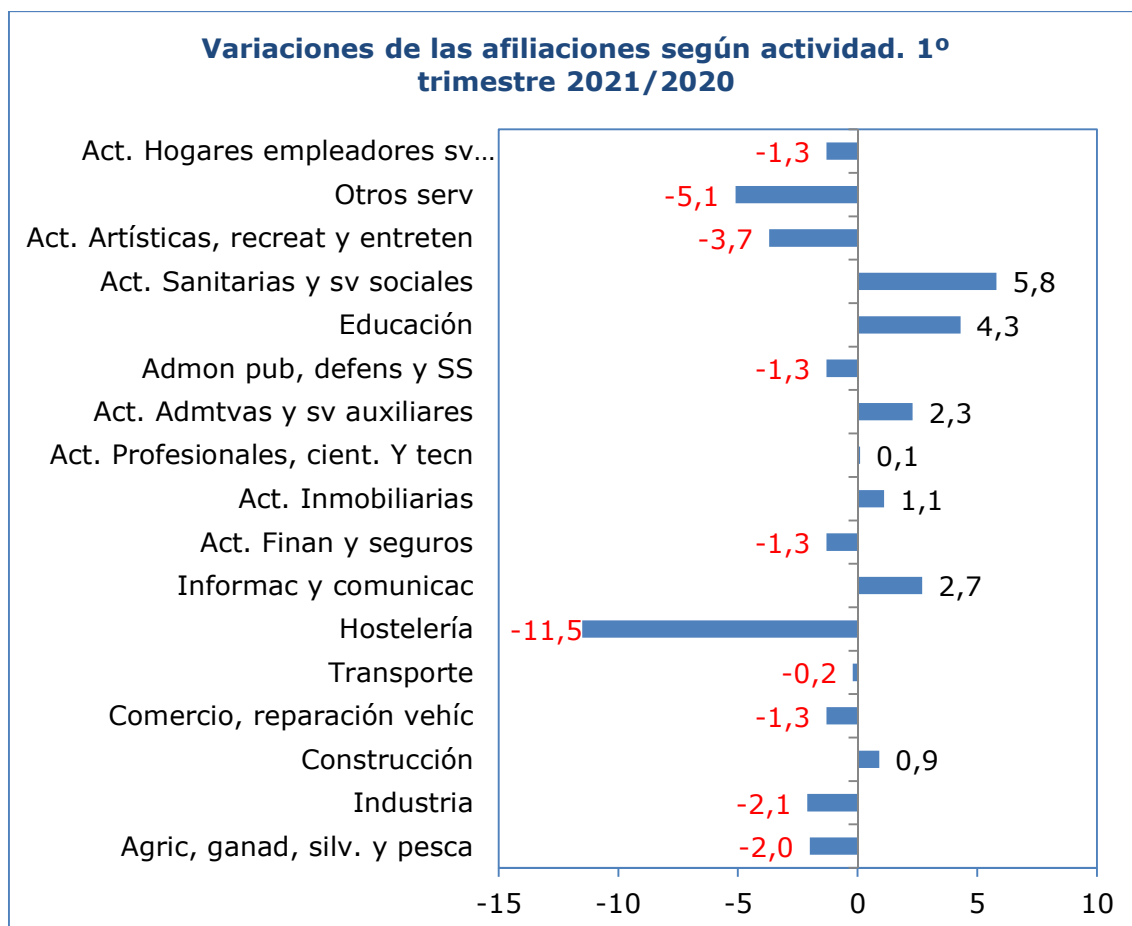

Fte: elaboración propia a través de datos de SADEI

• ERTES

La cifra de trabajadores afectados por ERTES viene marcada por el ritmo de evolución de la pandemia. De manera que en el mes de enero donde se relajaron las medidas se aprecia una bajada, cifra que repunta nuevamente en el mes de febrero coincidiendo con la necesidad de nuevas restricciones (3.675 trabajadores más que en el mes de enero), para volver a caer en marzo. Comportamiento que continúa en el mes de abril, contabilizándose a **día de hoy 12.413** trabajadores cubiertos por un ERTE.

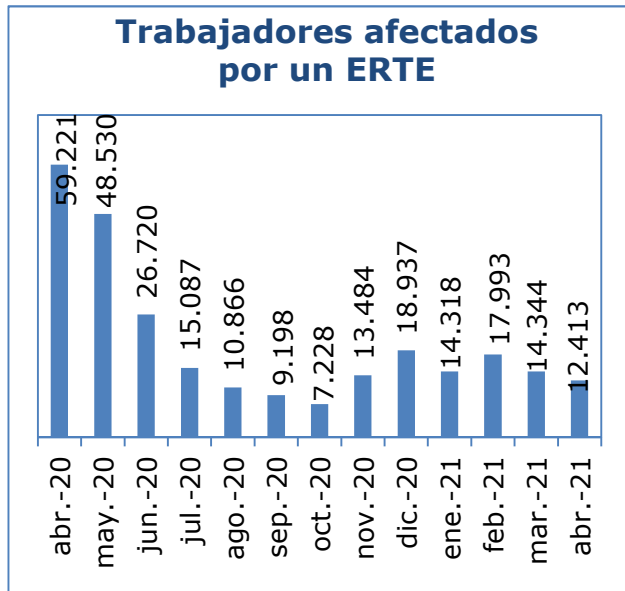



### 3. PROPUESTAS UGT

- ✚ **Derogar las reformas laborales**
- ✚ **Derogar la reforma de pensiones** y poner en marcha las medidas consensuadas en el Pacto de Toledo y todo en el marco del diálogo social. Asimismo, rechazamos el factor de sostenibilidad y de revalorización de las pensiones, así como la reforma del año 2013 y la no separación de fuentes
- ✚ **Aumentar el SMI**, ya que ello beneficiaría a los colectivos más vulnerables y a muchos trabajadores de actividades esenciales. Desde la UGT continuamos demandando que se cumpla lo firmado en la Carta Social Europea de manera que el SMI se sitúe en el 60% del salario medio en esta legislatura
- ✚ **Ampliar los ERTES** hasta que sea necesario para evitar despidos
- ✚ Firmar un nuevo **Acuerdo por el Empleo y la Negociación Colectiva** (AENC), tras la finalización del IV AENC 2018-2020
- ✚ Aprobar una **ley de igualdad salarial**
- ✚ Poner en marcha un **plan de choque nacional contra la siniestralidad laboral**
- ✚ Modificación de las **políticas activas de empleo** para atender a los colectivos más vulnerables, con especial atención a las mujeres, los jóvenes y los mayores de 45 años
- ✚ **Reforzar la protección social** especialmente a los colectivos más vulnerables
- ✚ El **sector industrial asturiano** se enfrenta a una serie de **amenazas** que ponen en peligro su supervivencia y con ello el futuro de Asturias, por ser la industria el motor de nuestra economía. Además, la **industria asturiana tiene unas particularidades**, con una fuerte implantación de industrias gran consumidoras de energía, que deben ser tenidas en cuenta a la hora de diseñar las políticas, de manera que nuestra industria se vea favorecida por medidas de discriminación positiva

- ✚ Es necesario un verdadero **pacto de estado por la industria**. En el caso de Asturias, impulsar una política industrial que dé oxígeno a nuestro pulmón, la industria, por la importancia que el sector tiene sobre la economía y el empleo regionales
- ✚ **Pacto de estado por la energía**, en cuyo diseño participen todos los actores implicados y siempre enmarcado en el diálogo social, para dotar de estabilidad y seguridad al sector energético e industrial y así contribuir a aumentar la productividad y a generar empleo estable y de calidad. El precio de la electricidad en España tiene que situarse en línea con la media europea para que nuestra industria no pierda competitividad
- ✚ Luchar contra la **brecha digital**
- ✚ **Impulsar** la actividad productiva de aquellos **sectores más dañados** por la crisis y las restricciones de los últimos meses (como comercio, turismo, hostelería, cultura...). También reforzar la protección a aquellos trabajadores de estos sectores que se han visto sometidos a una merma de sus ingresos durante meses ante su permanencia prolongada en ERTES
- ✚ Impulso de las **infraestructuras** tanto de las básicas de comunicación (carretera, ferrocarril, puertos y aeropuertos) como de las digitales, con la extensión de la banda ancha por todo el territorio
- ✚ Debe ponerse en marcha la **regasificadora del Musel**, por tratarse de una infraestructura clave para el desarrollo económico de Asturias
- ✚ Lograr una cohesión territorial y ordenación del territorio con el desarrollo del **área metropolitana central de Asturias** que suponga a su vez un aumento de población en zonas más despobladas
- ✚ Hacer frente al **reto demográfico** donde Asturias destaca con los peores indicadores demográficos y un goteo permanente de población